3. ČÍSLO
3. ROČNÍK - 2024/2025
21. 5. 2025

SLUNÍČKO V ROHU

KREATIVNÍ OBČASNÍK
ZŠ RÝNOVICE
JABLONEC NAD NISOU



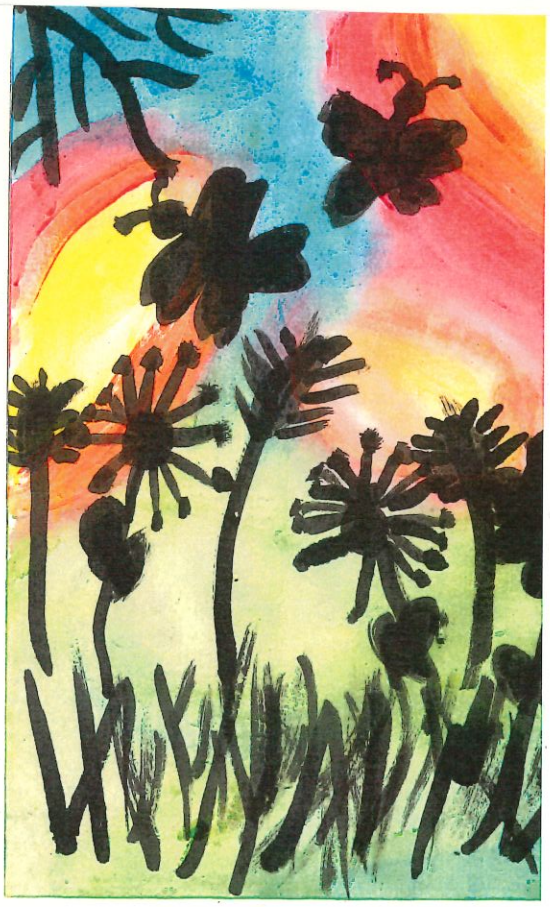

ÚVODEM...

Jak vznikl název **SLUNÍČKO V ROHU**?

Hogwarts, Mamut na zdi, Zvoniiii, Konečně, To je konec,
Já už nemůžu, Všechnonajdešnawebu, Chápete to někdo?

Toto všechno byly nápady deváťáků, kteří dostali v březnu 2023 od paní učitelky Petry Kadlečkové úkol vymyslet jméno školního časopisu, aby nám tady po nich zůstala památka.
Památka nám zůstane nejen na ně, ale také na paní učitelku Danu Matoušovou a její nesmrtelné Sluníčko v rohu. Paní učitelce vadilo, pokud děti namalovaly při výtvarné výchově úžasný obrázek, který pak ale završily malůvkou ze školky. Na to je vždy upozornila. "Hlavně nechci žádné sluníčko v rohu!"

STALO SE...



25. dubna 2025 proběhlo v Praze na Vyšší odborné škole Publicistiky vyhlášení soutěže Školní časopis roku. Šlo o krajská kola a skvělá zpráva je, že Sluníčko v rohu se stalo nejlepším školním časopisem Libereckého kraje!
Soutěže se zúčastnilo 65 redakcí ze 4 krajů a nás neminul postup do republikového finále, které se uskuteční na podzim v Brně.

V pondělí 5. května byly naše děti na vzpomínkové akci u památníku v Rýnovicích, kde si připomněli 80 let od konce 2. světové války. Právě na tomto místě se za války nacházel pracovní, později koncentrační tábor osvobozený 6. května 1945 revolučními gardami.



z Jablonec nad Nisou - oficiální



PLES V TENISKÁCH
3. ročník plesu absolventů - deváťáků ZŠ Rýnovice proběhl v pátek 16. 5. 2025. Jako tradičně proběhl ples v teniskách, jiná obuv by mohla poškodil podlahu tělocvičny.
Jaký letos ples byl?

TITULNÍ STRANA 3. čísla má na sobě jarní dvojobrázek Natálky Spejchalové a Marie Encke ze 2. třídy.

Časopis je k dispozici v každé třídě a v el. verzi na stránkách školy.



STALO SE V RÝNOVICÍCH

MUZEUM REKORDŮ MÁ NOVÝ EXPONÁT

Muzeum rekordů a kuriozit v Pelhřimově má novinku. Mezi vystavenými exponáty návštěvníci muzea už neuvidí jen nejmenší jízdní kolo, největší kartáček na zuby nebo největší péřovou bundu. I rýnovická základní škola zde zanechala stopu! V knize rekordů je nově zaznamenán nejdelší test v historii České republiky na základní škole. Byl vytvořen naší rýnovickou učitelkou Marií Čermákovou a to z Dějepisu pro žáky 8. třídy. Osmáci se velice těší, až s paní učitelkou vyrazí na výlet a vystavený exponát si budou moci na vlastní oči prohlédnout.

NUTRIE - ROZTOMILÉ POTVŮRKY, NEBO HROZBA?

Všichni máme v živé paměti rozsáhlou havárii vody na naší škole, která se šikovným dělníkům podařila odstranit. Kdo ale mohl za díry ve vodovodním potrubí? S pomocí expertů začínáme odhalovat pravdu. Rýnovická základka je zamořená nutriemi!
Tito hlodavci, s výrazně oranžovými zuby, kteří jsou zařazeni mezi 100 nejhorších invazivních druhů světa, byli poprvé v Rýnovicích zahlédnuti o vánočních prázdninách.
Ve škole se nutrie objevily v lednu ve školní kuchyni, kde panu kuchaři požíraly okurkový salát. Pan kuchař Aleš Vlasák je vařečkou vyhnal ven a věřil, že se ho nutrie natolik zalekly, že se již nevrátí.
Pozdější pátrání odhalilo, že nutrie utekly do 5. třídy, kde se skrývaly za klavírem a jen pod rouškou tmy občas vyrazily brousit své zuby i jinam. O jarních prázdninách, kdy měly ve škole klid, však zamořily celou třídu a nebojácně vyrazily po celé škole. Dostaly se do sklepa, kde pro ně bylo hračkou prohryzat spojení k Rýnovické Nise. Voda z Nisy začala plnit naši školu. Pak se nutrie vyřádily i na plynovém potrubí.
Po návratu z prázdnin nás čekaly zatopené sklepy a nutrie, terorizující celou školu. Nešly zastavit! O pomoc bylo požádáno město Jablonec nad Nisou.
V současné době škola opět funguje, všechna potrubí prošla bezpečnostními revizemi a po nutriích není ani stopa. Je to však dobře?
Nečeká nás nějaká ještě větší nutrií apokalypsa?

BARBER SHOP V RÝNOVICÍCH

Z ověřených zdrojů máme potvrzeno, že se na ZŠ Rýnovice chystá otevírání Barber Shopu. Již je vyhrazena malá místnost v přízemí hned vedle WC, kde za 50 Kč a žvýkačku můžete být ostříháni. K opatření došlo z důvodu, že je ve školním řádu zmíněno, že žák má chodit do školy vhodně oblečen a učesán. Zatím však netušíme, jak střihy vypadají, jelikož počet zákazníků této novinky je zatím nulový.





ZÁSAH U RÝNOVICKÉ ZÁKLADKY



Rychlý a hlasitý příjezd složek záchranářů nemohlo nezaznamenat rýnovické sídliště. Naše redakce zjišťovala, co se událo a jedině my vám teď můžeme podat zcela přesné informace.
Tísňová linka 112 přijala zoufalý telefonát paní učitelky Osobové. Paní učitelka venčila v blízkosti školy svoji čivavu, která jí propadla železným krytem do kanalizace. Jelikož nešlo kryt otevřít, musela požádat o pomoc. Hasiči v ochranných oblecích vyrazili do kanalizace a záchranka zatím šokované učitelce poskytovala první pomoc. Hasiči postupně vynesli z podzemí 4 krysy, 3 potkany, 1 nutrii, 2 ondatry, 3 divoké kočky a nakonec i tvora, ve kterém paní učitelka poznala svoji milovanou čivavu.
Jsme moc rádi, že všechno dobře dopadlo a paní učitelce vzkazujeme - hlídejte si řádně svého domácího mazlíčka!

KOMU PATŘÍ PORSCHE?

Na učitelském parkovišti před školou začalo parkovat porsche. Naše redakce se nejprve obrátila na paní ředitelku, která nám potvrdila, že se opravdu jedná o nové auto někoho z pedagogického sboru. Bližší informace nám ale neposkytla.
Parkoviště bývá pravidelně plné žáků, kteří doufají, že zjistí, komu auto patří. V takovém případě chtějí věnovat maximální úsilí předmětu, který dotyčný majitel učí. Doufají, že za dobré známky se budou moct autem svézt. Všeobecně se předpokládá, že auto je pana učitele Kordíka.
Obrátili jsme se na detektivní kancelář, která slíbila, že pro nás celý problém objasní. Dle jejich slov jsou těsně před uzavřením celého případu. O výsledcích vás budeme informovat v dalším čísle časopisu.

MASOŽRAVKY

Podivné rostliny se objevily před vchodem do školy. Díky práci s Google Lens jsme zjistili, že se jedná o masožravky. Co však na začátku vypadalo jako milá zajímavost, ukázalo se být závažným problémem. Masožravé kytky začaly neuvěřitelným tempem růst u všech vchodů, dosáhly výšky středně velkého prvňáka a začaly naše žáky ohrožovat. Nakonec muselo dojít k evakuaci žáků pomocí žebříků a masožravky se v současnosti snaží zlikvidovat jednotka rychlého nasazení. O jejím působení vás budeme brzy informovat.



Kdo tvoří FAKE NEWS do časopisu Sluníčko v rohu?
Jedná se opravdu o FAKE NEWS?
Opravdu se nejedná o pravdivé zprávy?
Proč jsou autoři neznámí? Čeho se obávají?
Nestalo se jim něco? Jsou ještě vůbec naživu?
Jaká další mrazivá tajemství ZŠ Rýnovice budou odhalena v příštím čísle?

příběhy našich sousedů

Příběhy našich sousedů je vzdělávací projekt neziskové organizace Post Bellum pro žáky osmých a devátých tříd základních škol a tercií a kvart víceletých gymnázií. Mají za úkol vyzpovídat pamětníka, natočit vzpomínky, digitalizovat fotografie, prozkoumat archivy a nakonec vytvořit rozhlasovou, televizní nebo psanou reportáž či dokument. Letos je do projektu zapojila i naše škola.

BOŽENA TOMŠOVÁ - SVATOBOŘICKÉ DÍTĚ

Autorský tým: Lea Tůmová, Vít Fišer, Karolína Pešatová, Ema Lánová, Nelly Vágnerová
Pedagogické vedení: Mgr. Petra Kadlečková

Božena Tomšová, rozená Hrnčiříková, se narodila 26. května 1935 v Praze, ve Vršovicích. V současnosti žije v domově důchodců v Jablonci nad Nisou.

Vyrůstala v rodinném kruhu se svými rodiči a starší sestrou. Do školy chodila v Praze, v Riegrových sadech, kde měla nejraději předmět vlastivědu. Rodiče vlastnili kavárnu – Hrnčiříkovo hostinství. Tatínek, Rostislav Hrnčiřík (nar. 1906), byl majitelem kavárny, maminka, Božena Hrnčiříková (za svobodna Plhalová, nar. 1908), zde pracovala jako účetní. Božena byla osvobozena od tělesné výchovy kvůli slabému srdci a věnovala se hře na klavír.

Rodiče byli zapojeni do přípravy atentátu na Reinharda Heydricha (tzv. Heydrichiády). Poskytli parašutistům v kavárně úkryt, kde dokonce přespali. Bohužel, jejich přítel Čurda je prozradil, což vedlo k tomu, že gestapo odhalilo konkrétní jména a v kavárně našlo zakrvácenou košili. Rodiče byli odvezeni do koncentračního tábora Mauthausen, kde byli během dvou dnů popraveni.

Boženu a její starší sestru převezli do Internačního tábora Svatobořice. Pamatuje si na vysoký dřevěný plot, který hlídali němečtí vojáci, a na přísné pravidlo, že nesměly s vojáky přijít do styku. Ve Svatobořicích pobývalo asi 60 dětí. Strávila tam tři roky svého života. Měla na starosti paní učitelku Mikuláštíkovou, která je i přes zákaz tajně učila. Dopoledne se učili, a čeští protektorátní četníci jim v tajnosti dodávali papíry, tužky a pastelky. Mohli se pohybovat pouze v rámci tábora, a starší sestra se o ni starala. Děti si spolu hrály, schovávaly se a házely po sobě hlínou. I když to bylo období plné těžkostí, Božena ho nevnímala jako něco dramatického – přišlo jí to prostě normální.

Po propuštění z tábora se vydala do Prahy a vstoupila do kláštera na Vinohradech (bez své sestry, která šla na učení na kuchařku). V klášteře se celý den modlili, celkově ji prostředí velmi oslovilo. V klášteře strávila tři roky, během nichž o ni pečovaly jeptišky. Starší sestra ji pravidelně navštěvovala. Po uplynutí této doby, kdy byla ještě nezletilá, se o ni po právní stránce staral bratr jejího otce, který se stal jejím poručníkem.

V roce 1949 se starší sestra vdala a Boženu přestěhovala k sobě do Jablonce nad Nisou. V Jablonci navštěvovala základní školu Šumava, kde se setkala i se svým budoucím manželem. Učitelem na škole byl pan Tvrdý, který byl ve stejném koncentračním táboře jako její rodiči, ačkoli v jiném roce. Znal její příběh a byl jí velkou oporou. I když byla komunisty označována za „dítě z buržoazní rodiny", nikdy nepociťovala žádné znevýhodnění.
Po absolvování pedagogické školy začala Božena učit malé děti v Jablonném Podještědí. Její manžel vystudoval střední průmyslovou školu a stal se konstruktérem nástrojů pro bižuterii. Božena pracovala také ve fabrice, kde obsluhovala lis, a později i jako kuchařka. Společně měli tři syny, a dnes se mohou těšit z osmi vnoučat, z nichž čtyři jsou již pravnoučata. Božena je vděčná za své zdraví a spokojený život, který vedla, a říká, že by na ničem nic neměnila.



Tento náš street artový obraz, který jsme s pomocí ChatGPT vygenerovali na základě životopisu Boženy Tomšové, zachycuje nejdůležitější momenty jejího života. Vidíme její dětství za druhé světové války, kdy její rodiče pomáhali parašutistům, a ona sama byla odvezena do tábora. Nechybí ani scény z jejího pozdějšího života – pobyt v klášteře, práce učitelky i rodinný život. Celé dílo působí jako barevný komiks, který vypráví silný příběh odvahy, pomoci druhým a překonání těžkých časů.





Osud Boženy Tomšové

Ve Vršovicích spatřila svět,
dětský smích a kavárny zpěv.
Rodiče srdcem stateční byli,
i přes strach hrdiny ukryli.

Když přišla zrada, temný čas,
dětský svět vzal válečný ráz.
Do Svatobořic dívku vzali,
kde tři roky se sestrou pobývaly.

Učitelka však naději dala,
v tichosti vědění rozdávala.
Božena v knihách útočiště měla,
ani v táboře se nebála zcela.

Po válce klášter ji přijal rád,
ve Vinohradech našla klidný řád.
Modlitby šeptala ve dne, v noci,
v srdci však toužila po sesterské moci.

A tak ji sestra do Jablonce vzala,
nový domov zde s nadějí přijala.
Učila děti, šířila moudrost,
život jí vrátil lásku a radost.



Z DENÍKU MALÉHO ŠTĚŇÁTKA

PONDĚLÍ

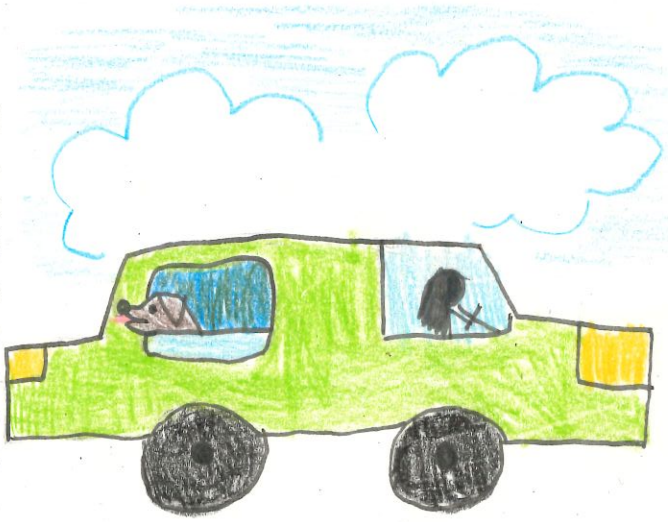

Dneska ráno jsem se moc těšila, protože mi moje maminka jedním psím štěkotem řekla, že si mě někdo adoptuje. Byla jsem tak nadšená! Ale zároveň zklamaná, protože už svoji mamku nikdy neuvidím. Odpoledne přišla k nám na statek paní a podívala se na kotec, kde jsem byla zavřená. Voněla jako spousta voňavých květin, ale mně to upřímně nevonělo. Po jedné hodině seznamování mě vzala a dala do auta. Páni, miluju jízdu! Bylo to prostě úžasné. To byla moje první cesta autem.



ÚTERÝ

Vzbudila jsem se dost brzy, protože panička chtěla někam jít, ale každý ví, že když máte psa, tak ho ráno musíte venčit. Hmm...to město se mi nějak nezdálo. Už vím! Jsem hodně daleko od domova. Hned jak jsem vyšla ven, cítila jsem tolik vůní. Pane psí bože, můj čumák se asi zbláznil! Přišly jsme k něčemu divnému a panička do toho hodila minci. Co? Žbluňklo to, tak je to voda. Ale proč? Panička mi řekla, že je to fontána. Hmm...divné slovo a ta mince mi tam nějak neseděla. Tak jsem do fontány skočila a pak mi byla zima, ale užily jsme si to. Večer jsem dostala nového plyšáka, co mi panička koupila. To byl můj první den s paničkou.

STŘEDA

Moje nová plyšová hračka mě dokonale uspala. Ráno jsem si s ní dlouho hrála a pak jsme šly s paničkou na výlet. Bylo tam tolik věcí, co jsem nikdy neviděla a ještě jsem tam potkala nového kamaráda jménem Kakao. Prý byl celé dny doma zavírán zlými lidmi, kteří ho vůbec nebrali ven a vraceli se, jen aby mu dali pár granulí. Teď se má dobře, protože ho objevil jeho páníček a vzal si ho domů. To bylo moje první setkání s nejlepším kamarádem.

ČTVRTEK

Ráno jsem měla úžasnou snídani a po malé chvilce jsme šli opět ven. Potkala jsem mého kamaráda Kakaa. Ukázala jsem mu moji plyšovou hračku, moc se mu líbila. Grrr! Bylo to úžasné hraní. Doma si moje panička sedla na gauč. Ale počkat! To je veverka! Ty fakt nesnáším. Haf, haf! Co se směješ, paničko? To je přece nepřítel! Chvilku mi to trvalo, než jsem pochopila. To bylo moje první setkání s televizí.

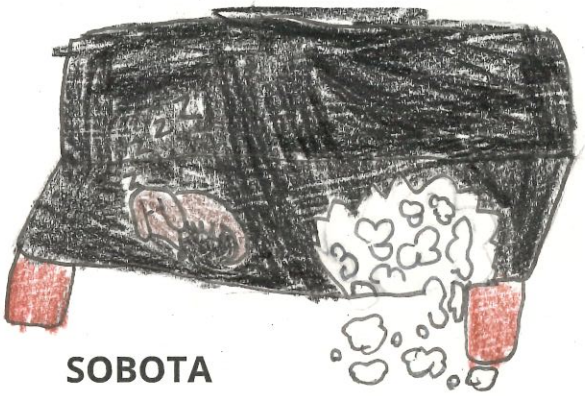

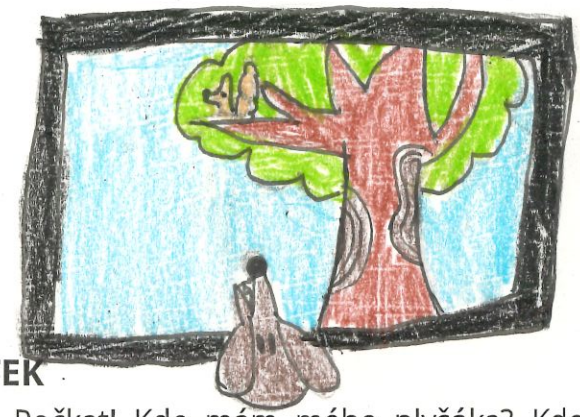

PÁTEK

Uaa. Počkat! Kde mám mého plyšáka? Kde je?! Čmuch, čmuch. Panička mi něco říká, asi že blbnu. Tady je! Můj nejlepší plyšák. Panička odešla a já si chtěla hrát. Rozhodla jsem se, že se zabavím sama. Hmm. Kuchyně ne, ložnice ne. Obývák by šel. Vždycky mě zajímalo, co se asi v gauči. Třeba tam jsou granulky. Nebo plyšáci! Chramst, trh, škub! Žvýk. Hustý, to je boží! Opravdu jsem myslela, že panička bude mít stejnou radost jako já. Dozvěděla jsem se, že jsem štěně pitomé a že kvůli mně bude muset kupovat novou sedačku. To bylo poprvé, co se na mě moje panička zlobila.

SOBOTA

Snídaně byla zase dobrá. Miluju syrová vajíčka a doufám, že venku zase potkám svého nej kámoše. Panička mě přivazuje a jde do obchodu. Asi koupit ten nový gauč. Lidi, vy jsme divní, že nedokážete vyrobit pořádné věci. Trh, trh, cvak! Odvázat se není nic těžkého. Jsem volná a rozhodně tu čekat nebudu. Ta volnost...!!! Paničko, kde jsi? Čmuchy čmuch. Kde jsi? Ne! Najednou mě chytají a někam mě vezou. Je tu hodně štěňat i hodně psů. Co? Zavírají mě do klece? Proč? Tohle se nemělo stát! Jsem poprvé úplně sama.

NEDĚLE

Moje panička je stále pryč. Celou noc jsem smutně kňučela, ale nepomohlo to. Jednu dobrou zprávu mám, našla jsem si tu alespoň kamarádku Jenny. Je moc hodná. Našli ji v popelnici a už tu čeká 5 týdnů. Chce mít jednou svého pána. Haf! Co to slyším? Paničkáá! Šťastně štěkám. Ale co to? Počkat, chce mě vzít od Jenny. Nechci tu Jenny nechat. Tisknu se k ní a nechci odejít. A víte, co přišlo? Nejlepší rozhodnutí mojí paničky. Haf, haf! Moje panička si adoptovala i Jenny. Od téhle doby žijeme společně. Já, Jenny a naše panička. Poprvé mám rodinu.

Je to už dávno, ale tahle neděle je den, na který vzpomínám nejraději ze všech!

Eliška Hujerová, 5. třída - 2. místo v soutěži O pardubický pramínek

ROADSHOW ČESKÉ SPOŘITELNY

Česká spořitelna slaví 200 let a v rámci oslav pořádala na Mírovém náměstí v Jablonci Roadshow pro #SilnějšíBudoucnost. Partnerem této události je Bridge Academy, která v rámci své kampaně Future Ready přinesla dětem interaktivní Minecraft workshopy, kde si vyzkoušely technologie budoucnosti, urbanismus a chytrá řešení pro města. Dozvěděli jsme se mnoho na téma finanční gramotnost. Některá čísla nás překvapila, třeba kolik odpadu za rok vytvoří jeden člověk, jak dlouho v těle vydrží implantáty a kolik stojí atd. Především menší děti bavily testy na tabletu.







FINANČNÍ GRAMOTNOST

Oba naše školní týmy v I. i II. kategorii, které postoupily do pražského finále, se se ctí zhostily reprezentace nejen naší školy, ale i celého Libereckého kraje. Mladší tým páťáků obsadil celkově krásné 7. místo a starší spolužačky z osmé třídy vystoupaly ještě o krůček výš a umístily se na fantastickém 6. místě.

Celý den nebyl jen o soutěži, ale také o nevšedních zážitcích. Kdo z vás držel v ruce zlatou cihlu v hodnotě 36 000 000 Kč? Víte, kolika tisícikorunovými bankovkami by se vyvážila vaše hmotnost? Jaké je to být alespoň na chvíli guvernérem ČNB? Poznáte bezpečně falešnou bankovku?

Všem gratulujeme a děkujeme za vzornou reprezentaci. ***VL***

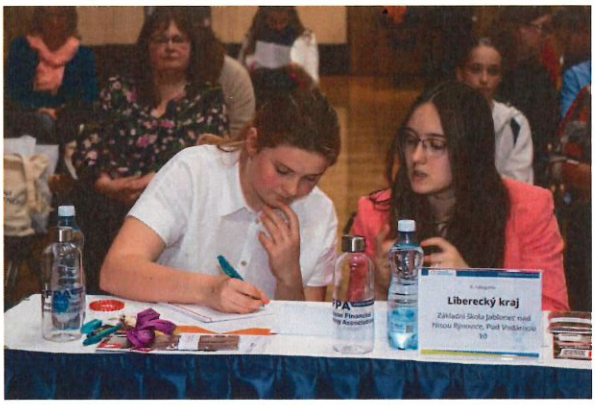



galerie financnigramotnost.cz

Celkově se do 14. ročníku zapojilo 87 753 žáků ze 1130 škol. Zprávy o akci proběhly na CNN Prima News a ČT Dětských zprávičkách.

DRUHÁCI V LUNAPARKU



Druháci využili nabídky jabloneckého magistrátu na bezplatnou hodinovou návštěvu lunaparku u přehrady na Tajvanu. Děti si s nadšením vyzkoušely lochnesku, řetízkový kolotoč i houpací loď. Jako bonus za vzorné chování jsme společně navštívili i strašidelný dům, který byl pro mnohé opravdovým zážitkem! Děkujeme magistrátu za krásné dopoledne plné radosti a zábavy.

PĚVECKÝ SBOR DOBROMYSL

22. dubna se u nás na škole konala hodinová akce pro třídy 1.stupně s velikonoční a jarní tématikou. Již podruhé nám pěvecký sbor Dobromysl zpříjemnil dopoledne pásmem jarních písní, koled, říkanek, do kterých zapojil i děti, které se po krátkém rozezpívání také zapojily. Celé vystoupení navodilo příjemnou sváteční atmosféru a připomnělo, že jaro je skutečně tady.



LEONARDO

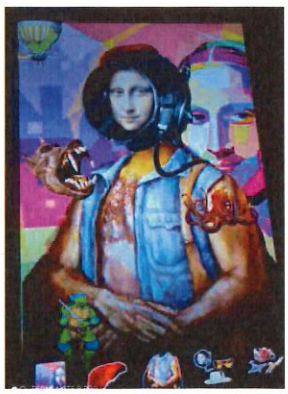

Leonardo není neznámé jméno. Byl to nejen skvělý malíř, ale i sochař, architekt, přírodovědec, hudebník, spisovatel, vynálezce a konstruktér. V rámci výtvarné výchovy se třeťáci jeli podívat na interaktivní výstavu o tomto geniálním italském malíři. Vytvořili si vlastní Mona Lisu, postavili dřevěný most, poskládali lidské tělo nebo napsali své jméno zrcadlově pozpátku. Výstava byla velmi zajímavá a Leonardo je pro třeťáky Superman!

KORÁLKOVÁNÍ



U příležitosti Dne matek proběhla v naší škole tvořivá dílna s názvem Korálkování. Děti z I. stupně si pod dohledem svých učitelek a asistentek s radostí vyrobily originální dárky. Paní z tvořivé dílny měla pro všechny připravené komponenty, vysvětlila co a jak a děti se natěšeně pustily do výroby. Mladší třídy vyrobily maminkám překrásný náhrdelník z barevných korálků navlečený na koženkovém řemínku. Starší děti už zvládly s pomocí bižuterního mlýnku vytvořit náramek. Hotový dárek si uložily do dárkového balení s obrázkem. Každý šperk byl tvořen s láskou, něhou a pečlivostí, aby 11. května na Den matek udělal maminkám radost.

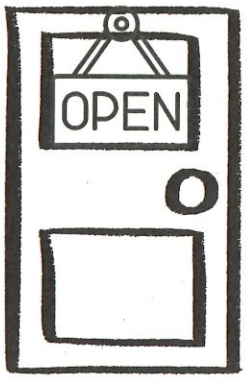

BRÁNA JAZYKŮ OTEVŘENA

Do školy nám chodí časopis zaměřený na multikulturní výchovu. Jmenuje se kamarádi a v každém čísle je v něm spousta her, básní, písniček nebo hádanek.
Při seznamování s jazyky EU jsme si v 5.třídě pohráli s polštinou. Asi znáte "žertovnou polštinu" - kaktus pochodówy (ježek) a pod. My zkusili vytvořit podobné vtipné názvy.



JAK SE ŘEKNE POLSKY KOČKA?

mňukna mličkova
zdrhač obecny
mrcha chlupata
čičina myšilovna
prskačka papulova
mňauka devitiživotna
drapačka mňukava
mňukač prskovi
čičilovka mlečkova
chlupatka mňukava
kožiška mňukava



ANGLICKÝ HUMOR

What do you call a cow with no legs?
Ground beef.
(Jirotka, Křivohlavý)



(Savchenko, Tymkiv, Samohorodsky)

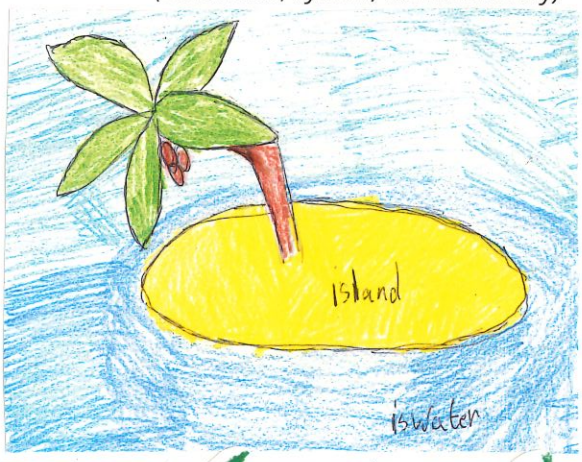



obr I



obr II



obr III



obr IV

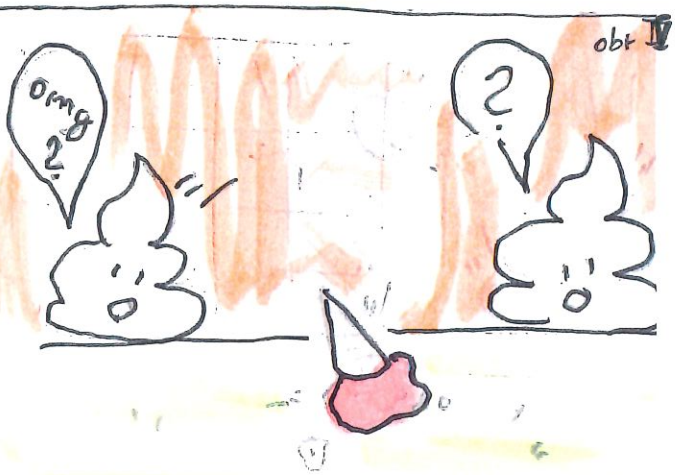

obr V

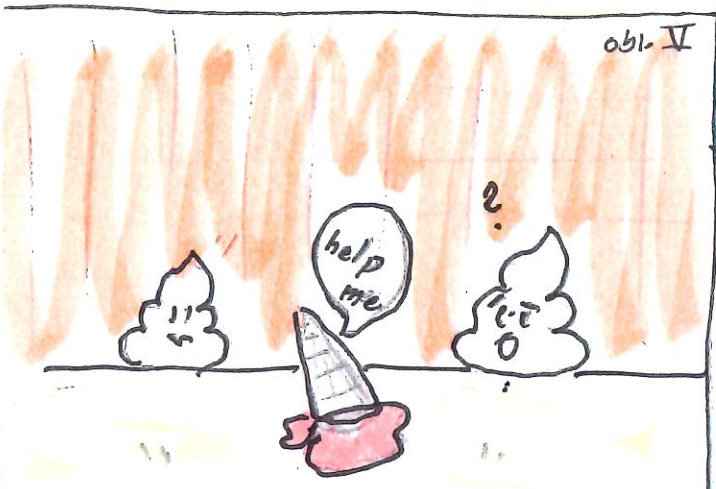

obr VI

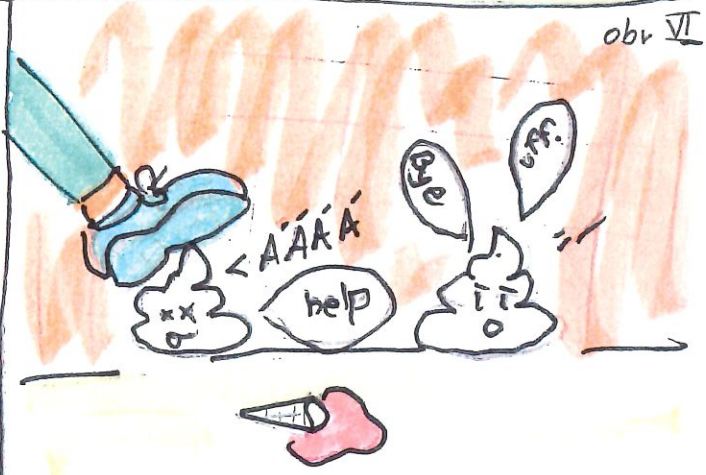

obr VII



obr VII

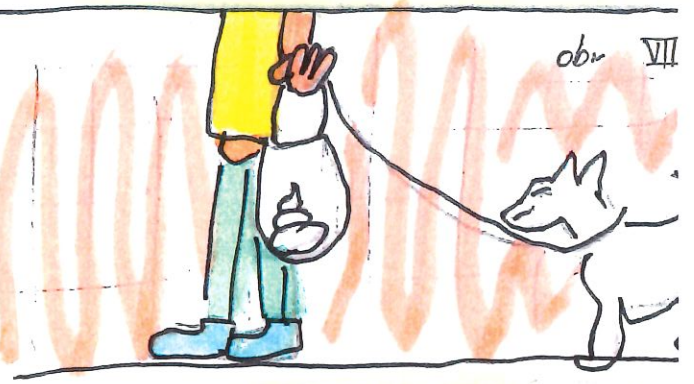

ČECHOVÁ

Ester

DEN ZEMĚ



KDY? 22. dubna

ANGLICKY: Earthday



VYBARVI:



PŘELOŽ DO ČEŠTINY:

REDUCE - REDUKOVAT REUSE - ZNOVU POUŽÍT RECYCLE - RECYKLOVAT

CO ŠKODÍ PLANETĚ? Naší planetě škodí: odhazovat ~~odpat~~ odpadky, kácet stromy který jsou zdraví.

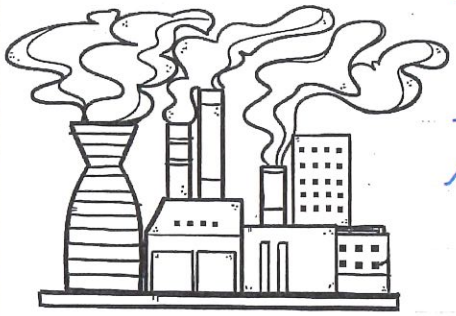



Můžu zasadit kytičky. Lidi by si měli pomáhat a být kamarádi.

ČÍM MŮŽU PLANETĚ ZEMI POMOCI JÁ?

Planetě můžeme pomoc tak že můžeme zbýrat odpadky.

PETR + 

= petrklíč

PAMPE + 

= pampeliška

MOJE MAMINKA ♡

Moje maminka se jmenuje Nela

Mamince je 36 let

Maminka často říká Milujuti

Na mamince se mi líbí její usměv

Maminka se směje když má radost

Maminka ráda odpočívá

Moje Maminka



Moje maminka se jmenuje ŽANETA

Mamince je 42 let

Maminka často říká NEBUĎ ZLOBIVÁ

Na mamince se mi líbí JEJÍ ÚSMĚV

Maminka se směje když JSEM ROSTOMILÁ A KDYŽ JSEM ŠTASNÁ

Maminka ráda ČTE, VAŘÍ, UKLÍZÍ, DÁVA MI PUSINKY A RÁDA LEŽÍ

VAŠE 2. TŘÍDA

MATEMATICKÉ RÉBUSY OD ČTVRŤÁKŮ



A 1, 3, 5, 7, 9 ? ? ?
B 20, 40, 60, 80, 100 ? ? ? 180
C 101, 1 001, 10 001, 100 001 ?
D 35, 70, 105, 140, 175 ? ?
E 1, 2, 4, 7, 11, 16 ? ? ?
F 4, 8, 32, 36, 108 ?
G 852, 1704, 3408 ?
H 8, 13, 28, 34, 50 ? ? 110
I 20, 61, 78, 101, 111, ? ? ?
J 100, 800, 4 000, 32 000, 160 000 ?

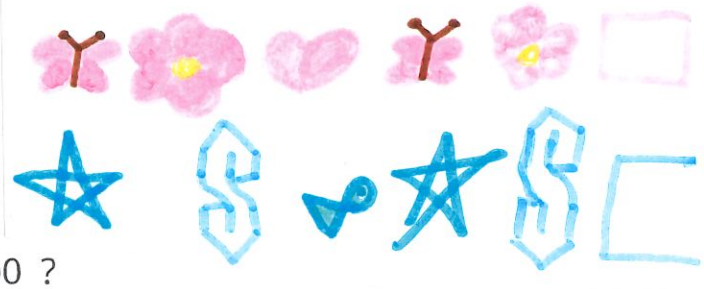

VYŘEŠ:



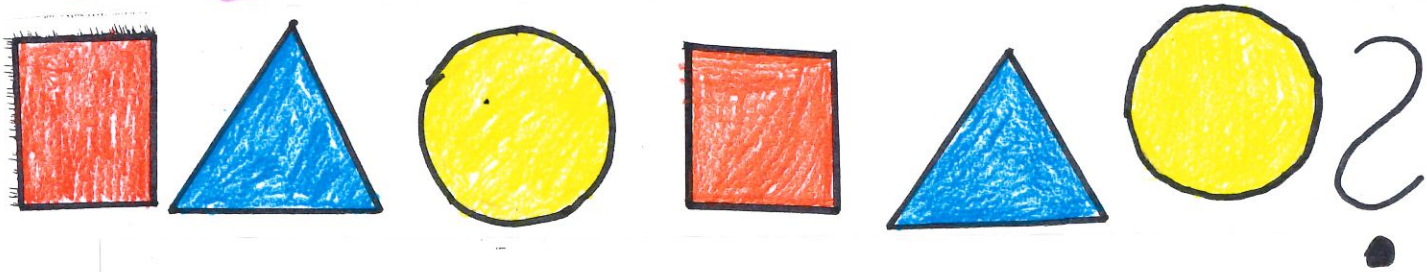

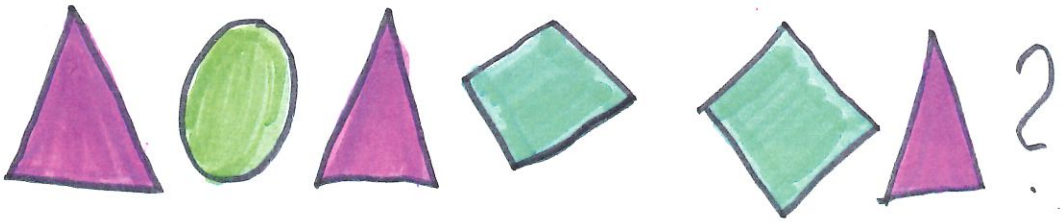

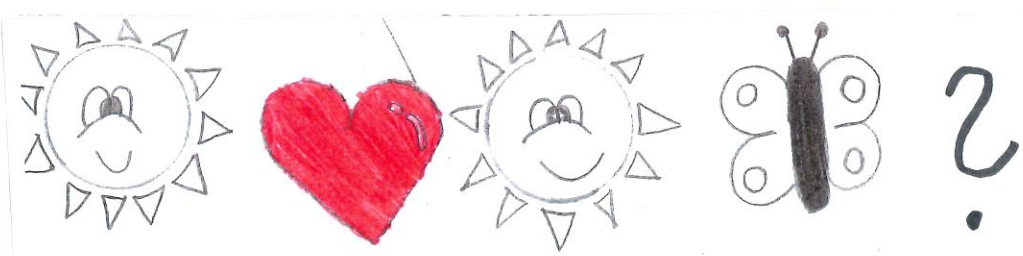

MATEMATICKÉ RÉBUSY OD ČTVRŤÁKŮ



A 1, 3, 5, 7, 9 ? ? ?
B 20, 40, 60, 80, 100 ? ? ? 180
C 101, 1 001, 10 001, 100 001 ?
D 35, 70, 105, 140, 175 ? ?
E 1, 2, 4, 7, 11, 16 ? ? ?
F 4, 8, 32, 36, 108 ?
G 852, 1704, 3408 ?
H 8, 13, 28, 34, 50 ? ? 110
I 20, 61, 78, 101, 111, ? ? ?
J 100, 800, 4 000, 32 000, 160 000 ?

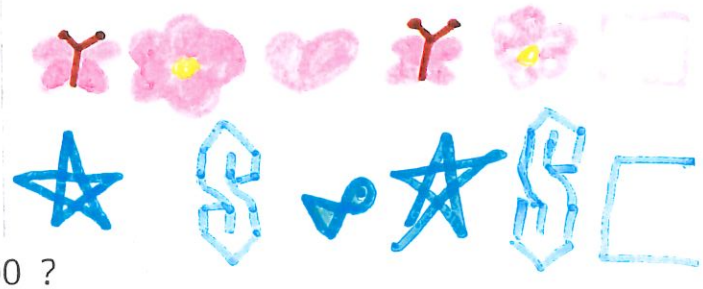

VYŘEŠ:

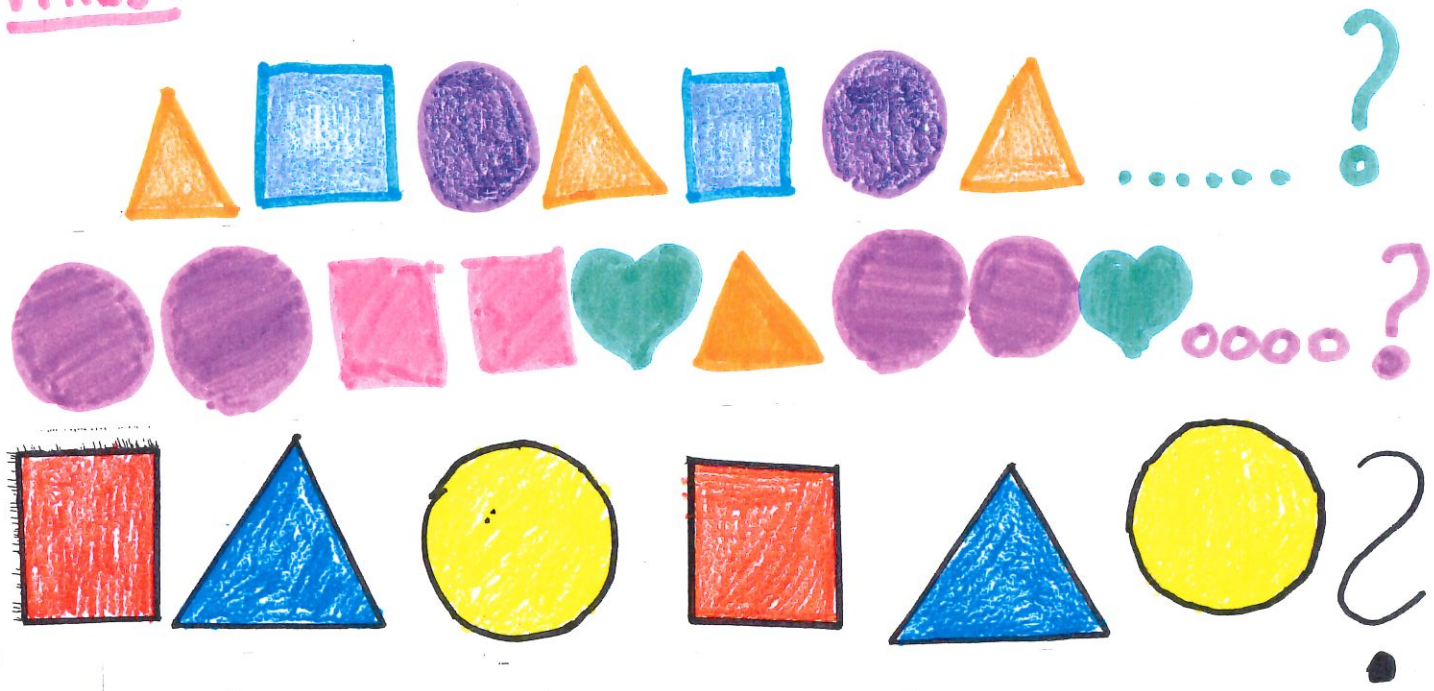

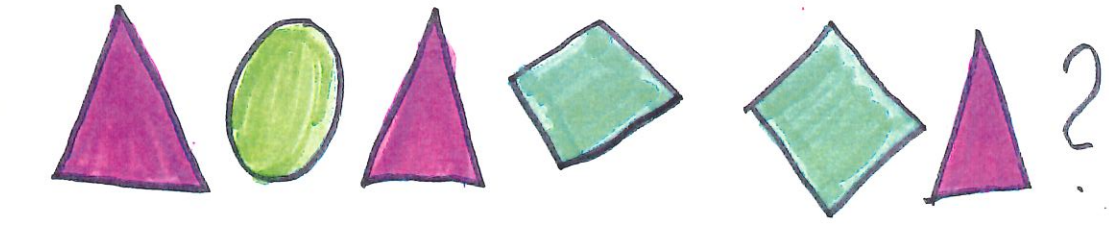

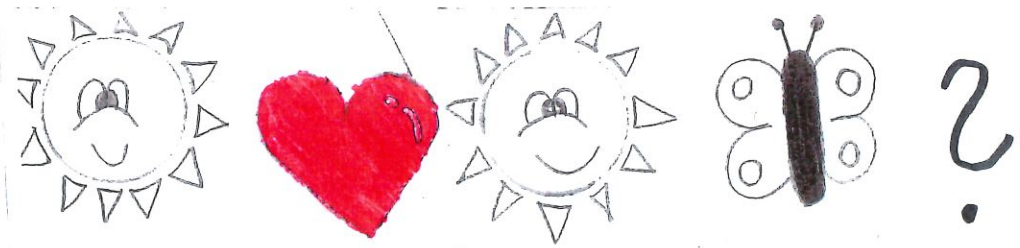

Pohár vědy
Science Cup

UŽ POTŘETÍ S POHÁREM VĚDY!

PLNO POKUSŮ, PLNO ZÁBAVY.

STAVÍME PRAPŘEDKY PROMÍTAČEK DNEŠNÍCH FILMŮ

THAUMATROP

Thaumatrop je jednoduchá optická hračka využívající nedokonalost lidského oka. Když se totiž člověk dívá na dva se rychle střídající obrázky, spojí si je do jednoho a vznikne tak iluze nového obrazu. Podoby thaumatropu bývají různé. My ho vyrobili jednat v podobě kolečka s obrázky na každé straně a otáčejícího se na šňůrkách a v podobě koleček nalepených na špejli.

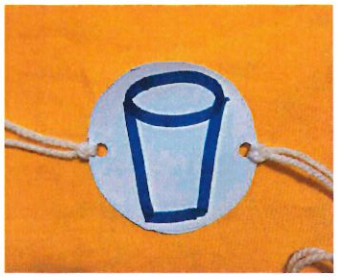

FLIPBOOK



Flipbook je knížka s řadou obrázků, které tvoří nějaký děj. Jednotlivé stránky se liší. Když stránky rychle otáčíme, obraz začíná simulovat iluzi pohybu. Náš flipbook byl knížka s 64 stránkami a s tímto dějem. Panáček pouštěl drala, ale ten mu uletěl. Změnil se v raketu, postupně mu odpadali stupně. Hlavní raketa se odpojila a letěla vystřelit k Zemi kuličku startující ohňostroj s názvem Detektivové z Rýnovic.

ZOETROP

Zoetrop vynalezl Ting Huran v Číně kolem roku 180 našeho letopočtu. Princip fungování zoetropu je jeho pohyb, kdy se divák dívá skrz otvory v jeho horní části a vidí pohybující se obrázky. My nejprve vystřihli a slepili promítací krabičku. Pak jsme malovali filmy a tvořili filmotéku. Každý film měl 5 snímků. Filmy jsme pojmenovali např. Kočka na disco.

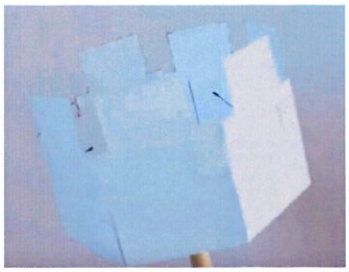

KINETOSKOP

Kinetoskop byl jedním z prvních zařízení, které umožňovalo přehrávání pohyblivých obrazů. Tento přístroj vymyslele Edison a jeho zaměstnanec Dickson a byl představen v roce 1891. My jsme rýsovali kinetoskopy na 6 a 8 snímků. Aby kinetoskop fungoval, musíte se koukat skrz škvíru proti zrcadlu. Některé (ty výrazně namalované se snadným obrázem) opravdu fungovaly.

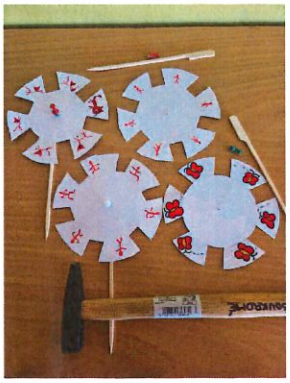

Tyto snadné přístroje nám šidí zrakové vnímání. Při opakovaném pohybu dostane mozek pocit, že vidí obrázky dohromady.

14. ROČNÍK
VIRTUÁLNÍ GALERIE FACE 2 ART

Matěj Merunka 8. třída
Adam Dlouhý 5. třída
Viktor Kadleček 3. třída
Ondřej Pěnička 5. třída

Co mají kluci společné?

Úspěšně se zapojili do virtuální galerie Face 2 Art 2024. Matěj se svými astrofotkami získal hodnocením fotografa Roberta Vanó 2. místo v kategorii Fotografie 13 - 17 let a chlapci z I. stupně se zúčastnili fotosoutěže Hudba a já, kde ve svých kategoriích získali čestná uznání.

15. května startuje letošní 14. ročník virtuální galerie Face2Art!

Face2Art je virtuální umělecká soutěž pro mladé tvůrce od 13 do 23 let, kterou zajišťuje Hudební mládež ČR.
Tvořit a soutěžit je možné v sedmi uměleckých kategoriích, které jsou dála děleny na dvě věkové kategorie – Mladší kategorie 13–17 let a Starší kategorie 18–23 let. Každá kategorie má svého patrona či patronku, respektovanou tvůrčí osobnost, která hodnotí zaslaná díla.

Patronky a patroni projektu jsou:

- básník, spisovatel a překladatel JIŘÍ ŽÁČEK – Báseň
- spisovatelka a dramatička DANIELA FISCHEROVÁ – Povídka
- dokumentaristka a pedagožka OLGA SOMMEROVÁ – Krátký film
- fotograf ROBERT VANO – Fotografie
- zpěvačka a skladatelka HANA ROBINSON – Píseň
- skladatel a etnomuzikolog VLASTISLAV MATOUŠEK – Hudební skladba
- tanečnice a choreografka NATAŠA NOVOTNÁ – Choreografie

Ročník F2A se letos skládá ze tří soutěžních období. V každém z nich je možné zaslat jedno dílo do každé z uměleckých kategorií (tedy 7 děl v každém období, maximálně 21 za celý ročník).

Uzávěrky jednotlivých období v roce 2025 jsou:

- 15. července
- 15. září
- 15. listopadu

Slavnostní vyhlášení a předání cen 14. ročníku F2A se uskuteční v prosinci 2025.
za Hudební mládež Anna Tesaříková a Timofey Golev - koordinátoři projektu

Jak na to? Veškeré informace nalezneš na www.face2art.cz. Na tomto webu jsou zveřejňována i veškerá díla,. Pokud nemáš jistotu, jestli je tvé dílo to pravé, můžeš se inspirovat zde. Pro radu si můžeš také zajít k paní učitelce Veronice Osobové.

ZEMĚPISNÉ OKÉNKO

Kdo se vyzná v zajímavostech naší republiky? Přečti si životabásně, které vytvořili osmáci poté, co navštívili několik nádherných míst v Ústeckém kraji. Pak vytiskni mapku a zanes jejich polohu do slepé mapy. Doporučujeme použití internetu, my sami jsme tato místa dříve neznali.

Mapky s vyznačenými místy odevzdej osmákům nebo jejich třídní učitelce a těš se na odměnu, pokud jsi jejich polohu správně zakreslil (Rumburk, Loreta, Kinského vyhlídka, jeskyně Klenotnice, České Švýcarsko).



Jsem Loreta
Mým domovem je Rumburk
Rád/a se chlubím tím,
že jsem nejsevernější
Nerad/a prozrazuji že jsem kopie
Často se mi zdá,
že mě někdo zapomene
Jsem krásný ale starý barokní skvost
Těší mě,
když lide chtěli poznat mou historií
Trápí mě,
když mě ničí moje popraskaná omítka
Umím vyprávět příběh bez jediného slova
Neumím být moderní

Jsem jeskyně Klenotnice
Mým domovem je České Švýcarsko
Ráda se chlubím tím,
že měla jsem drahé poklady
Nerada prozrazuji cestu k sobě
Často se mi zdá o dobrodruzích
Jsem Tmavá
Těší mě klid, ticho a krása
Trápí mě chamtivost a ničeni
Umím chránit tajemství
Neumím odpustit zbytečné ničení

Jsem vyhlídka Kinského.
Mým domovem je les.
Ráda se chlubím tím,
že ukazuji krásný výhled.
Nerada prozrazuji nehezké věci.
Často se mi zdá že se mě lidi bojí.
Jsem krásná.
Těší mě návštěvy lidí.
Trápí mě odpadky.
Umím oslňovat.
Neumím skákat,
protože jsem vyhlídka.

Sot6 Sa2 Sot4 Sa2 Soo8 Sa3 Sot7

Som3 Sa2 Sot2 Sa4

Sot7 Sa1 Som5 Sa3 Soo6 Sot6 Sa3 Som5 Sot3 Sa4

Sot6 Sa1 Soo1 Sa5 Sot4

Pokud si nevíš rady otoč pro nápovědu.

ČESKONĚMECKÉ POHRANIČÍ



VSTUPENKA

LORETA S AMBITEM V RUMBURKU

Barokní skvost severních Čech



www.loretarumburk.cz

www.muzeumdc.cz

* 001712

VSTUPNÉ SNÍŽENÉ 40 Kč

Oblastní muzeum v Děčíně

Tř. 9. května 149/27, 408 01 Rumburk
604 555 922 • loreta.rumburk@seznam.cz
www.loretarumburk.cz



- Datum založení lorety: 1704
- Datum dostavby a vysvěcení: 1707
- Datum dostavby křížové chodby kolem lorety: 1753



Životabáseň

Jsem vyhlídka Kristýnka
Mým domovem je les
Rád/a se chlubím tím, že ukazuji krásný výhled.
Nerad/a prozrazuji nehezký věci.
Často se mi zdá že se mě lidi bojí.
Jsem krásný
Těší mě návštěvy lidí
Trápí mě odpadky
Umím ošlapovat
Neumím skákat, protože jsem vyhlídka.

NĚMECKÉ OKÉNKO

Guten Tag. Hallo! Wer bist du? Was ist los?
Ještě větám nerozumíš? To vůbec nevadí, jen se mrkni, co všechno se naučíš, aby sis zachránil zdraví, když se ti při cestování po Evropě něco stane a nenajdeš lékaře, který mluví česky nebo anglicky. Pak zbývá už jen ta němčina 🙂




Guten tag! Ich habe Schmerzen.
Guten tag! Was tut dir weh?
Mein Bein tut weh.
Oh, das muss weh tun.
Ja, ich habe
Haben Sie Krankenversicherung-karte?
Oh, Hier.
Geben Sie das Versicherung-karte?
Oh, Super
Kommt mit mir
Hier ist Arzt.
Danke.

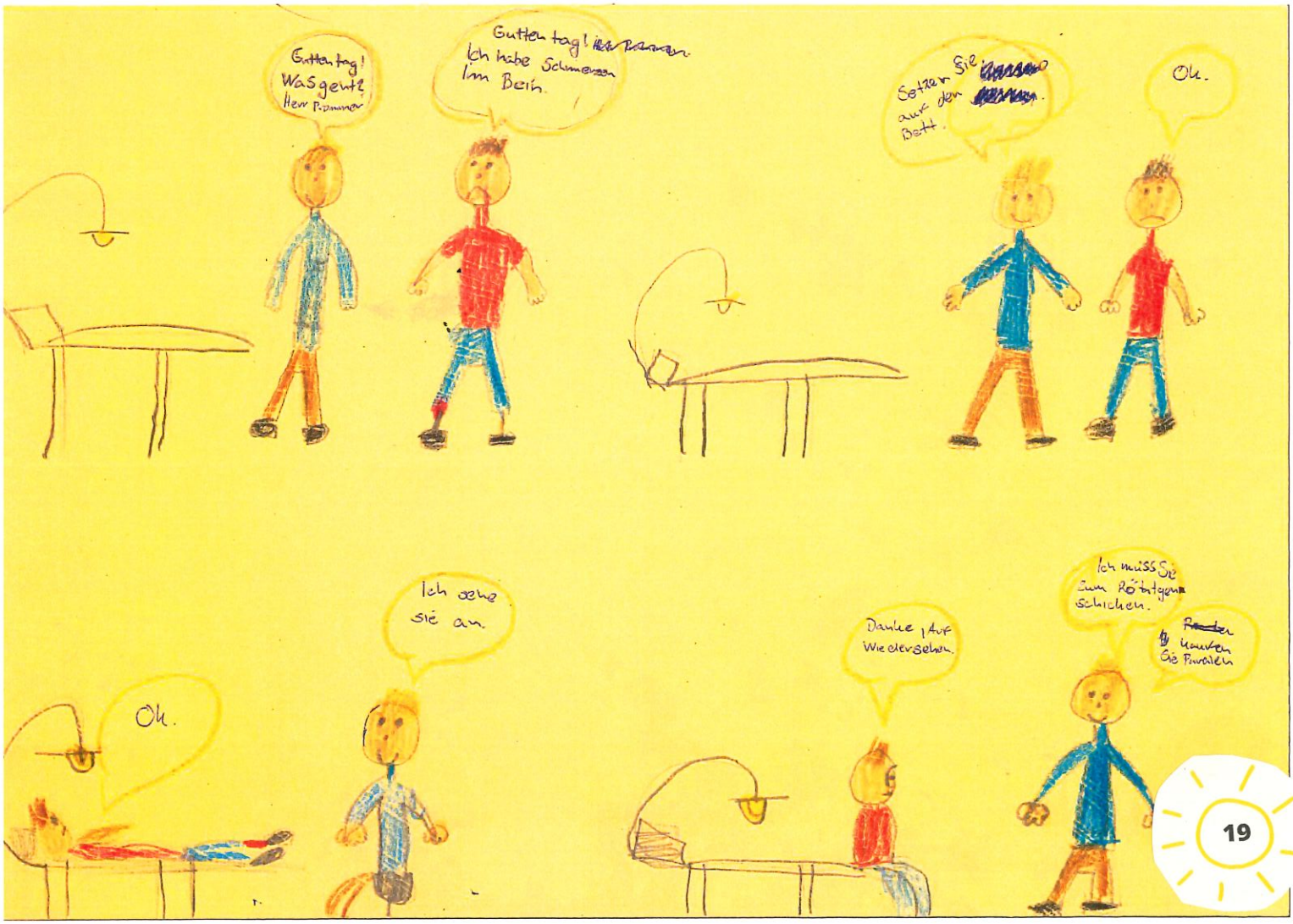
Guten tag! Was gent? Herr Pimmer
Guten tag! Ich habe Schmerzen im Bein.
Setzen Sie auf dem Bett.
Oh.
Ich sehe sie an.
Oh.
Danke, Auf Wiedersehen.
Ich muss Sie zum Röntgen schicken.
Machen Sie Pinkeln

TROCHA POEZIE NIKOHO NEZABIJE

Markétka Štěrbová
Je tu jenom zábava,
vždy nám v hlavě zamává.
Občas nám to nemyslí,
ale jsou to nesmysly.
My se na test naučíme,
občas si i poradíme.

ZDRAVÍ VÁS VAŠI ČTVRŤÁCI

Bára Spejchalová
Naše čtvrtá třída,
to je teda síla.
Od pondělí do pátku
plníme si docházku.
Občas trochu zlobíme,
přesto spolu držíme

Hanička Mlejnková
Naše třída líná je,
nevadí to, tak to je.
Učitelé se nás ptají,
co víme a nevíme,
my jim na to odpovíme,
že nevíme, co víme.

Kristýnka Brůhová
Ať je léto nebo zima,
paní učitelka je vždy príma.
I když někdy zlobíme,
do školy se těšíme.
Ve čtyřce jsme vždycky rádi,
protože jsme kamarádi.

Bára Peštová:
Naše třída to je banda,
se všemi je vždycky sranda,
občas jdeme na kola,
stejnou trasu dokola.
Se všemi si rozumíme,
jsme prostě dobrá parta.









